Pela internet
www.jornalarua.com.br
arua@osasco.com.br
Edição concluída às 18h30

www.facebook.com/jornalaruaregional

JORNAL
a rua
41 anos

DIRETORA: LORENY PERUSSO MOREIRA

ANO 41 • Nº 2.094 • 25 DE JANEIRO DE 2019

A NOTÍCIA MAIS VERDADEIRA

Parnaíba é destaque na grande imprensa pelo uso de tecnologia

PÁGINA 3

Brasil fecha 2018 com saldo positivo de empregos formais

PÁG. 5

Novos equipamentos ampliam atendimento na Policlínica de Barueri

PÁG. 4

Cursinho Popular gratuito de Jandira abre inscrições dia 4

PÁG. 5

Rogério Lins anuncia mudança no secretariado

PÁG. 2

Brincadeiras embalam diversão no Shopping União de Osasco

PÁG. 6

Colégio PADRE ANCHIETA
www.padreanchieta.com.br
. Berçário
. Educação Infantil
. Ensino Fundamental
. Ensino Médio
. Período Integral
Sistema Anglo
Cel lep in school
Transporte Escolar Exclusivo
Tel.: 3184-1111
O sucesso bem perto de você!!!
Rua Batista de Azevedo, 340
Centro - Osasco

CADERNO SOCIAL

UBATUBA ALÉM DE LINDA, FICA PERTO E É ÓTIMA OPÇÃO DE FÉRIAS

PÁGINA 6

Rogério Lins começa 2019 com mudança de nove secretários

Por Juvenal Dias

Na quarta-feira (23), o prefeito de Osasco, Rogério Lins, anunciou grande mudança na sua equipe de trabalho. O evento ocorreu na Sala Osasco, anexo da Prefeitura. Nove novos secretários foram nomeados para "oxigenar" a administração da cidade, segundo o prefeito. Muitos dos nomes designados já são velhas figuras conhecidas, apenas um nome é realmente novo à frente da secretaria de comunicação.

A solenidade serviu para o prefeito esclarecer sobre os projetos que vem sendo feitos nas respectivas áreas e empossar os novos secretários, de setores considerados estratégicos. Mudaram as secretarias de Assistência Social; Desenvolvimento, trabalho e inclusão; Obras; Transportes e mobilidade urbana; Cultura; Indústria, comércio e abastecimento; Segurança pública; Habitação; e Comunicação.

Alguns secretários já ocupavam um posto dentro da atual administração e foram realocados, como foi o caso de Elsa Oliveira, que estava à frente da Assistência Social, ou Cláudio Monteiro, que liderava a equipe de Obras.

No final do ano passado, Lins já havia substituído o secretário da Saúde, saindo José Carlos Vido e entrando João de Deus em seu lugar. Ao ser questionado sobre possíveis novas mudanças em sua administração, o prefeito respondeu: "Nós estamos em um governo que é dinâmico, sempre pode ocorrer novas mudanças. Neste primeiro momento, é uma mudança muito significativa. Podemos ter mais uma ou outra mudança pontual, mas a grande engrenagem que precisávamos oxigenar, foi concluída". Ainda frisou que todas as escolhas foram todas baseadas em critérios técnicos.

NOVOS SECRETÁRIOS DE OSASCO

Cláudio Piteri – Assistência Social
Elsa Oliveira – Desenvolvimento, trabalho e inclusão
Laudemar Alencar – Obras
Claudenis Begnini – Transportes e mobilidade urbana
Éder (B2) Alberto Máximo – Cultura
Paulo Contim – Indústria, comércio e abastecimento
Cel. José Virgolino de Oliveira – Segurança pública
Cláudio Monteiro – Habitação
Pedro Souto Maior – Comunicação

PSL PARTIDO SOCIAL LIBERAL 17

NOTA PARTIDO SOCIAL LIBERAL – DIRETÓRIO OSASCO
NÃO EM NOSSO NOME!
NÃO EM NOME DO PSL!

O presidente do Órgão Provisório do Diretório Municipal de Osasco, no uso de suas atribuições, vem respeitosamente, informar O QUE SEGUE:

Na data de ontem, dia 23, fomos surpreendidos com a publicação nos meios de comunição da nossa Cidade, com a informação de que o Sr. Prefeito nomeou como Secretário de Cultura de Osasco, o Sr. Eder B2, o qual é filiado e disputou a última eleição a vereador pelo Partido Social Liberal.

Ressaltamos que a Executiva Estadual e Municipal, não participa do governo do Prefeito Rogério Lins, não fez a indicação de qualquer nome de seus filiados para ocupar cargos ou secretarias na atual gestão.

Assim, esclarecemos que foi um ato isolado de nosso filiado Eder Alberto Ramos Máximo, conhecido como EDER B2, por sua livre iniciativa deixou de cumprir as Resoluções, Regimento Interno e as demais orientações baixadas pelo Partido para contribuir na mudança e o curso de nossa história, marchando ao lado de nossos representantes Deputados Estaduais, Deputados Federais, Senador e o Presidente da República, o que será devidamente apurado oportunamente.

Atenciosamente,
ALEXANDRE SAID BUSSAB
Presidente ativo

OAB Osasco tem nova diretoria

A nova diretoria da 56ª Subseção da Ordem dos Advogados do Brasil (OAB) Osasco, presidida por Maria José Bonetti, foi empossada na manhã da última sexta-feira (18) em cerimônia realizada no auditório da Subseção.

Além da presidente, também foram diplomados o vice-presidente, Alexandre Volpiani; o secretário-geral, José Carlos Molico; o tesoureiro, Darlan Oliveira; e a secretária-adjunta, Ariadne Garcia, juntamente com os presidentes das Comissões Temáticas da subseção.

O presidente eleito da OAB Seccional São Paulo, Caio Augusto, parabenizou a nova diretoria e reforçou o compromisso da advocacia com a Justiça, a democracia e a sociedade.

"Compreendemos que a nossa autoridade máxima é o cidadão e a razão da nossa existência é, sobretudo, a de servir. Servir ao cidadão, servir à coletividade, servir a todos, inclusive as autoridades", ressaltou.

A equipe coordenada por Maria José Bonetti fará a gestão da 56ª Subseção OAB Osasco durante o triênio 2019-2021.

paulista contabilidade empresarial
Fone/Fax.: 2284-8866
Dr. Amir Gomes dos Santos
Dra. Maria Ap. Marinho dos Santos
e-mail: contabil@cpaulista.com.br
Rua: Avelino Lopes, nº 110 - Osasco - SP - CEP: 06090-030

EDITAL DE CITAÇÃO - PRAZO DE 20 DIAS.PROCESSO Nº 1006001-40.2017.8.26.0405 O(A) MM. Juiz(a) de Direito da 1ª Vara Cível, do Foro de Osasco, Estado de São Paulo, Dr(a). FERNANDO DOMINGUEZ GUIGUET LEAL, na forma da Lei, etc. FAZ SABER a(o) SERGIO PIMENTEL, Brasileiro, Solteiro, RG 144476897, CPF096.496.308-64, , que lhe foi proposta uma ação de Execução de Título Extrajudicial por parte de BANCO BRADESCO SA, objetivando a cobrança de R$ 49.989,55 (14/03/2017), referente ao "Instrumento Particular de Confissão de Dívida e Outras Avenças", celebrado em 25/10/2016 . Encontrando-se o réu em lugar incerto e não sabido, foi determinada a sua CITAÇÃO, por EDITAL, para os atos e termos da ação proposta e para que, em 03 dias pague o débito atualizado, quando então a verba honorária que foi fixada em 10% do valor do débito, será reduzida em 5%, em caso de pagamento e querendo ofereça embargos no prazo de 15 dias, facultando-lhe nesse prazo, reconhecendo o crédito do exequente, comprovando o depósito de 30% do valor da execução, inclusive custas e honorários, requerer que o pagamento restante seja feito em 06 parcelas mensais, atualizadas e juros de 1% ao mês, prazos estes que começarão a fluir após os 20 dias supra. Não sendo contestada a ação, o réu será considerado revel, caso em que será nomeado curador especial. Será o presente edital, por extrato, afixado e publicado na forma da lei. NADA MAIS. Dado e passado nesta cidade de Osasco, aos 21 de novembro de 2018.

JORNAL a rua
CNPJ: 08.542.237/0001-06
ADMINISTRAÇÃO, REDAÇÃO E PUBLICIDADE:
Rua São José, 06 - Centro - Osasco/SP CEP 06086-020/ Caixa Postal 301
TELEFONE: (11) 3681-2136

Diretores Responsáveis
Loreny Perusso Moreira
Armando Aquiles Ferreira Moreira

Editor responsável
Armando Moreira
MTB 55708

Editor de Arte | Diagramação
Gustavo Prachedes
Departamento Jurídico
Dr. Edu Eder de Carvalho OAB 145050
Colaborador: Juvenal Dias

ACESSE: www.jornalarua.com.br
www.facebook.com/jornalaruaregional

Publicidade | Comercial: E-mail: publirua@osasco.com.br | Redação | E-mail: arua@osasco.com.br

CIRCULAÇÃO: - Osasco, Jaguaré, Carapicuíba, Jandira Itapevi, Alphaville, Barueri e Santana de Parnaíba.

www.jornalarua.com.br
As matérias, colunas e artigos publicados não representam, necessariamente, a opinião do jornal ou de seu editor.

REPRESENTANTE:
Revesp - Representações Ltda.
Al. Jurupis, 455 - Fone: 5051-4611 / Fax: 5051-7723
Marca registrada: INPI - no 818746785

O jornal a rua não encarta nem distribui qualquer material de cunho político (sendo eles, encartes, folhetos, folderes, flyers, santinhos, adesivos, etc).

acesse
www.jornalarua.com.br

PROMIELT®
ENGENHARIA LTDA.
Eletricidade - Telecomunicação
Teleinformática - Luminosos e Totens
Construção civil
Av. Analice Sakatauskas, 204 - 3º Andar - Jd. Bela Vista - Osasco, SP
www.promielt.com.br - promielt@promielt.com.br
Telefones: 3683-4411 / 3682-6213

Lins acompanha anúncio de obras da Sabesp para reduzir perdas no abastecimento de água

Uma nova empreitada da Sabesp promete reduzir no prazo de um ano 20% das perdas na rede de abastecimento de água na zona Sul da cidade. O prefeito Rogério Lins participou na terça-feira, 22, no Jardim Conceição, um dos bairros beneficiados, do anúncio da obra, cujo contrato da estatal com o Consórcio CPO, composto pelas empresas Restor e Enorsul, foi assinado no dia 15 deste mês.

O superintendente da Unidade de Negócios Oeste da companhia, Aurélio Fiorindo Filho, e os engenheiros Alessandro Muniz Paixão, Josué Fraga da Silva e Ricardo Donizete, este último representante do Consórcio, participaram da reunião.

O contrato prevê a substituição de cerca de 20 km de rede antiga (ferro) por tubos de Polietileno Expandido de Alta Densidade (PEA) e de 16,5 mil km de ramais (a conexão entre a rede e as residências).

Segundo a Sabesp, o prazo de conclusão da obra é janeiro de 2020 e a redução das perdas será de cerca de 460 litros por ligação/dia, na zona Sul da cidade. "Essa redução, cerca de 350 mil m³, daria para abastecer o bairro Bela Vista inteiro por um mês", comparou Alessandro Muniz.

A obra terá ainda outras duas etapas: a construção de 3,5 km de adutora ligando o reservatório do Bela Vista com o Jardim Conceição e a instalação de 33 válvulas redutoras de pressão para evitar estouros na rede, o que deverá diminuir a necessidade de intervenções como a abertura de valas nas ruas para corrigir vazamentos.

Segundo explicou o engenheiro Alessandro Muniz, o contrato assinado com o consórcio é inovador. "Nos contratos tradicionais, os serviços são executados e pagos. Este novo modelo é por resultado de performance. A empresa receberá o valor estipulado em contrato, de R$ 42 mihões, se no prazo determinado, de um ano, atingir as metas estipuladas".

Ainda de acordo com a Sabesp, já foram assinados outros três contratos, com outras empresas, prevendo a redução de perdas no abastecimento de água nas zonas Norte e Sul do município. Juntos, visam a substituição de 70 km de rede. Dois desses contratos já estão com obras em andamento.

Para o prefeito Rogério Lins, as obras trarão impacto significativo para a cidade. "Haverá benefícios para o meio ambiente, por conta da diminuição do desperdício de água, e para as vias da cidade, que não precisarão mais ser abertas com tanta frequência, em razão da troca da rede e instalação de redutores de pressão. Com isso, também haverá redução nas pavimentações."

Pavimentação do trecho atingido pelas chuvas em principal via de acesso à Santana de Parnaíba é concluída

Depois de um início de ano torrencial em Santana de Parnaíba, que ocasionou a abertura de uma enorme cratera na estrada dos Romeiros, principal acesso à cidade, a prefeitura concluiu a pavimentação do trecho atingido, próximo do Km 40 KM.

No dia em que a cratera se abriu, as equipes da prefeitura, em parceria com a iniciativa privada, agiram rápido para solucionar o problema e, em menos de 20 horas, o trecho foi recuperado e liberado para o tráfego de veículos e pedestres, onde foi realizada a recuperação do solo, sistema de drenagem e implantação do bainer (camada inicial do asfalto), além da reforma do muro, recuperação do talude com a utilização de rochas e a construção das galerias de águas pluviais (água da chuva), paisagismo e a construção de calçadas.

De acordo com a secretaria responsável a próxima etapa será a implantação da sinalização vertical e horizontal de trânsito, trazendo mais segurança e comodidade para motoristas e pedestres do município e região.

DENGUE MATA!
É HORA DE AGIR
GARRAFA É DE BOCA PRA BAIXO!

O mosquito Aedes aegypti é o transmissor de doenças como Dengue, Chikungunya e Zika. Acabar com ele, eliminando seus criadouros, é responsabilidade de todos.

PREFEITURA DE BARUERI CIDADE INTELIGENTE

Simples ações podem salvar vidas.

Vasos de plantas devem ficar sem pratos embaixo
Mantenha piscinas limpas e esvazie-as se não estiverem sendo usadas
Jogue fora todos os objetos que possam acumular água
Descarte todo o lixo corretamente e mantenha as lixeiras tampadas
Mantenha caixas d'água e barris limpos e fechados
Mantenha as calhas limpas e desobstruídas

BARUERI

Com novos e modernos equipamentos, Policlínica do Engenho novo amplia atendimento

Se os atendimentos na Policlínica Cruz Preta / Engenho Novo já eram referência em toda a região, agora eles serão ainda mais destacados, pois novos equipamentos de última geração chegaram à unidade.

A principal aquisição foi um raio-X digital capaz de realizar exames de tórax, abdômen, crânio, coluna e extremidades, bem como exames de rotina e politraumas. O equipamento conta com um tampo flutuante que suporta mais de 200 quilos e uma estativa com rotação da coluna em 360 graus. Nele, é possível fazer o exame em pé, sentado ou deitado. E o mais importante: possui 900 programações de órgãos que potencializa o fluxo, gerando menor dose de radiação ao paciente, além de proporcionar mais conforto e agilidade.

Além do raio-X, a unidade também recebeu a chamada Mesa Performance, utilizada para pequenas cirurgias. Ricamente equipada, a mesa, que também se transforma em maca e cadeira, conta com seis posições automáticas de trabalho programáveis via controle motorizado de mão, sendo ideal para cirurgias ambulatoriais não invasivas. Com dimensões diferenciadas, atende com conforto e segurança inclusive obesos, gestantes e idosos.

Ampliando os serviços em oftalmologia

O setor de oftalmologia da Policlínica, que já era excelente, ficou ainda melhor. Ele também recebeu importantes investimentos que irão aumentar a capacidade de atendimento. Só neste início de ano chegaram duas cadeiras com coluna oftalmológica, dois refratores green, dois retinoscópios, três oftalmoscópios diretos, duas lâmpadas de fenda, dois tonômetros de aplanação e dois de sopro, duas telas ópticas e dois autorrefratores.

"Antes, nós tínhamos pactuado com a Prefeitura 212 consultas por mês em oftalmologia. Com esse investimento, tanto em aparelhagem quanto na equipe, iremos realizar 1.700 consultas ao mês. Essa especialidade passará a atender todos os dias da semana de manhã e à tarde", esclarece a diretora administrativa da Policlínica, Patrícia Machado.

A Policlínica acabou de passar por uma reforma estrutural que contemplou também as adaptações necessárias para o funcionamento de todos os novos equipamentos. Os funcionários também passaram por capacitações para qualificar ainda mais o atendimento.

Santana de Parnaíba é destaque no principal telejornal do Brasil pelo uso de tecnologia nos serviços públicos e economia

Nos últimos anos Santana de Parnaíba tem se tornado referência em várias áreas de atuação da gestão pública e no último dia 14 o município foi destaque em reportagem exibida pelo Jornal Nacional por estar dentro do conceito de "Cidade Inteligente".

A matéria mostrou o investimento feito com a implantação do sistema de prontuário eletrônico e a funcionalidade do "Agenda Fácil", que otimizam o atendimento dos moradores na rede pública de saúde.

Outro assunto abordado foi a instalação de mais de 300km fibra óptica no município. O serviço proporcionou o aumento da velocidade na troca de informações, o que reduziu as despesas com telefonia e internet de 2 milhões para menos de 500 mil reais ao ano e gerou uma economia de mais de 75% aos cofres públicos. E isso é apenas parte dos sistemas tecnológicos que a prefeitura tem adotado para melhorar a qualidade de vida da população parnaibana.

O Programa Ilumina Parnaíba é um exemplo claro de política pública que tem essa finalidade, já que a instalação dos mais de 130 km de LED em vários bairros da cidade propicia mais segurança (em especial para as mulheres), economia de até 50% e durabilidade, além de ser considerada uma forma de iluminação sustentável por uma somatória de fatores. Nesse contexto cabe destacar ainda o funcionamento do Sistema Detecta que, com a formação de uma cerca virtual, identifica veículos fruto de ilícito e exerce impacto direto na vida das pessoas, uma vez que gera mais segurança para todo município. Sem contar o Parnaíba Idiomas que promove a qualificação dos munícipes com a oportunidade de aprender até 4 novas línguas de forma totalmente online e gratuita e a Ouvidoria Digital, que está em processo final de implantação.

SisEduc (Plataforma Educional), SisPet (Sistema de Cadastro Animal), SisProp (Plano de Metas), Sistema de Homologação Municipal e convênio com o o Google for Education são algumas das ferramentas que colocam o município dentro do conceito "Cidade Inteligente"

País fecha 2018 com saldo positivo de empregos formais

O Brasil encerrou 2018 com saldo positivo de 529,5 mil empregos formais, segundo dados do Cadastro Geral de Empregados e Desempregados (Caged), divulgados na última quarta-feira, 23, pela Secretaria Especial de Previdência e Trabalho do Ministério da Economia. Esse foi o primeiro saldo positivo desde 2014, quando houve geração de 420,6 mil empregos formais.

O setor que gerou o maior saldo positivo de empregos formais foi o de serviços, com 398,6 mil, seguido pelo comércio (102 mil). A administração pública foi a única a registrar saldo negativo, 4,19 mil. De acordo com a secretaria, essas demissões no serviço público devem ter ocorrido pela restrição fiscal em estados e municípios e são referentes apenas a trabalhadores celetistas.

São Paulo foi o estado que mais gerou empregos (146,6 mil), seguido por Minas Gerais (81,9 mil) e Santa Catarina (41,7 mil). Os maiores saldos negativos foram Mato Grosso do Sul (3,1 mil), Acre (961) e Roraima (397).

Reforma Trabalhista

Com relação às mudanças introduzidas pela nova lei trabalhista, no acumulado do ano, o Caged registrou 163,7 mil desligamentos por acordo entre empregador e empregado.

Na modalidade de trabalho intermitente, em que o empregado recebe por horas de trabalho, o saldo positivo de geração de empregos superou 50 mil, a maioria no setor de serviços (21,8 mil).

O trabalho parcial registrou saldo positivo de 21,3 mil de contratos de trabalho.

No total das duas modalidades, cerca de 3 mil trabalhadores tinham mais de um contrato de trabalho.

De acordo com o diretor de Emprego e Renda do Ministério da Economia, Mário Magalhães, o trabalho intermitente e parcial foram responsáveis por 9,7% do saldo total de empregos formais em 2018.

Salário

O salário médio de admissão em dezembro de 2018 ficou em R$ 1.531,28 e o de demissão, R$ 1.729,51. Em termos reais (descontada a inflação), houve crescimento de 0,21% no salário de admissão e perda de 1,39%, no de desligamento, em comparação ao mesmo mês do ano anterior.

O secretário do Trabalho, Bruno Dalcolmo, reconheceu que "ainda é bastante pequeno" o crescimento real do salário de admissão. Segundo ele, o aumento do salário em período de retomada da economia é gradual. "Os salários tendem a demorar um pouco para subir".

Segundo ele, na retoma da econômica, após período de recessão, primeiro há aumento da informalidade, depois vem a contratação com carteira assinada e só então, os salários passam a subir gradualmente.

Dezembro

De acordo com a secretaria, em dezembro, devido às características habituais do período para alguns setores, houve retração no mercado formal. A queda no mês ficou em 334,4 mil postos, resultado de 961,1 mil admissões e 1,2 milhão de desligamentos.

No mês, apenas o setor de comércio registrou saldo positivo (19,6 mil postos). A indústria da transformação foi o setor que registrou a maior retração (118 mil), seguida serviços (117,4 mil) e construção civil (51,6 mil).

Segundo Magalhães, em dezembro, a indústria costuma demitir, depois de atender a demanda de final de ano do comércio. "A agropecuária está em período de entressafra", acrescentou. Ele citou ainda que no setor de serviços, o peso maior é os segmentos de ensino, com demissão de tralhadores temporários tanto na iniciativa privada quanto na pública. "Apenas o comércio que ainda pode permanecer contratador. Construção civil tem período de chuvas, com suspensão dessas atividades de obras".

Cursinho Popular de Jandira abre inscrições em 4 de fevereiro

O cursinho pré vestibular de Jandira tem previsão para iniciar suas inscrições a partir do dia 4 de fevereiro, das 14h às 22h na escola EMEIEF Moisés Cândido Vieira. As aulas do curso preparatório iniciarão no dia 18 de Fevereiro e espera mais de 300 alunos para o primeiro semestre.

O cursinho é aberto a todos os estudantes que residem em Jandira, tanto de egressos de escolas públicas quanto de particulares e tem se tornado uma importante porta de entrada ao mundo universitário para os jovens da cidade.

O curso preparatório é totalmente gratuito e as aulas acontecerão das 19h20 às 22h30. Os documentos necessários para inscrição são foto 3x4, cópia do RG, cópia do RG do responsável em caso de estudantes menores de idade, histórico escolar e comprovante de residência.

Após decisão do STF, Secretaria confirma atribuição para professores temporários na capital e região metropolitana

Depois da decisão do Supremo Tribunal Federal (STF), no último dia 12, favorável ao Governo de São Paulo e que derrubou a proibição de contratos temporários no serviço público determinada no ano passado pelo Tribunal de Justiça, a Secretaria da Educação dá início na próxima semana ao processo de atribuição de aula e classes para professores da rede estadual na capital e região metropolitana.

De acordo com o calendário, a escolha para docentes com contrato vigente ou candidato à contratação (categoria O) está marcada para 28 e 29 de janeiro em todo o Estado. Durante o período, esses profissionais decidem em quais unidades e horários vão atuar ao longo do ano letivo. Em 2019, as aulas começam no dia 1º de fevereiro.

O período de atribuição, porém, foi aberto nesta semana para os professores efetivos. Dias 22 e 23 os titulares de cargo definem composição, constituição e, em alguns casos, ampliação da jornada.

Ontem (24) foi a vez dos docentes interessados em atuar em projetos e programas, como Centro de Estudos de Línguas (CEL), Fundação Casa, Professor Mediador, Escola de Tempo Integral, Classe Hospitalar e Sala de Leitura. Para os estáveis (categorias P, N, F) o cronograma reservou os dias 28 e 29. O calendário completo está publicado na edição do dia 27 de dezembro do Diário Oficial do Estado.

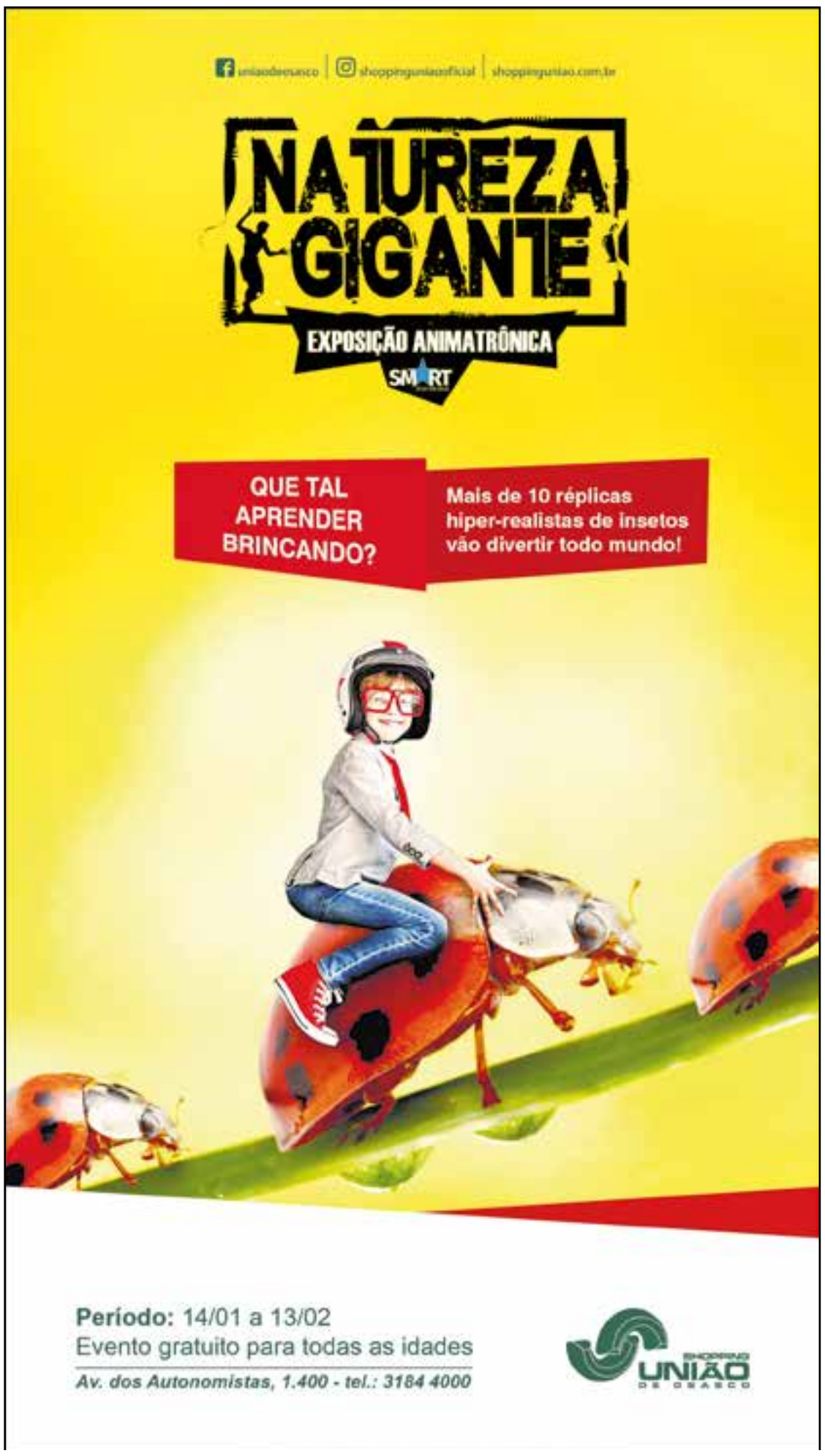

ANIVERSÁRIOS

A competente Dra. Inez Sineauskas Cocuzza brinda em grande estilo, dia 28, a passagem do seu aniversário.

Dia 29, é a vez do dinâmico André Menezes Melo, graduado em Ciências Sociais pela Pontifícia Universidade Católica (PUC - São Paulo), de receber inúmeros abraços de familiares e amigos pela virada do seu niver. Parabéns!

No dia 27, quem fica mais jovem é a estimada dona Cecília de Franca Souza, quando completa 96 anos de idade e será muitíssimo festejada pela numerosa família. Parabéns!

Brincadeiras interativas embalam "Diversão Panquinho" no Shopping União de Osasco

Até o dia 15 de fevereiro, das 14h às 20h, o Shopping União de Osasco será palco de muito entretenimento para os pequenos, com o evento: "Diversão Panquinho", promovido pela empresa Panco. A atração tem como objetivo estimular a criatividade dos participantes, a partir de cinco brincadeiras diferentes, disponíveis em formato de circuito.

As crianças serão acompanhadas por monitores, em turma de oito pessoas, e passam pelas atividades: Prepare seu Lanchinho, Estátua com Música, Fábrica de Sabores, Quebra-Cabeça de Biscoitos e Jogo da Memória.

Aos sábados e domingos a diversão também é garantida, com a Oficina Lancheira Divertida, na qual os participantes montam seu próprio acessório e, de quebra, podem brincar, tirar fotos e interagir com o Panquinho, personagem símbolo da marca, que é um grande sucesso entre os pequenos.

Estão abertas as inscrições para os cursos do Centro Cultural Artístico de Santana de Parnaíba

Para quem quer aprender um instrumento, dançar, fazer teatro ou artes manuais, a Secretaria de Cultura e Turismo de Santana de Parnaíba, está com as inscrições abertas para os cursos do Centro Cultural Artístico Municipal (CCAM) que são oferecidos gratuitamente aos moradores da cidade.

Mais de 20 cursos são oferecidos em dois endereços. Na unidade do Centro tem aula de bateria, guitarra cavaquinho, flauta transversal, saxofone, clarinete, violão, teatro, piano, trombone, trompete, tubo, violino, coral, musicalização, ballet, jazz, dança do ventre, dança de salão e capoeira. Já na Fazendinha, além dos cursos citados também são oferecidas aulas de teclado, canto, zumba, desenho, pintura em tela e escultura em argila.

Endereços
CCAM Fazendinha
R. Gabriel Jorge Salomão, 47
CCAM Centro
Rua Padre Luiz Alves de Siqueira Castro, 41

Informações
4154-5125 | 4178/7177

TURISMO

UBATUBA
um destino aqui pertinho e cheio de beleza natural

Ubatuba, no litoral Norte de São Paulo, tem muitas faces. No mínimo 102, que é o número de praias que a cidade oferece. Espalhadas por cem quilômetros, as atrações surgem em forma de enseadas e baías de águas verdes e azuis emolduradas quase sempre pela densa vegetação da Serra do Mar. São tantos cantinhos peculiares que é impossível não encontrar um que seja do seu estilo.

Ao Norte, em direção a Paraty (RJ), as boas ondas de Itamambuca e Félix atraem surfistas. Já Prumirim e Almada são praticamente desertas. Nas proximidades de Caraguatatuba, ao Sul, as tranquilas Domingas Dias e Enseada são frequentadas por famílias, enquanto Grande e Tenório têm faixas de areia disputadíssimas.

A cidade ainda tem mais: cachoeiras, ilhas para a prática de mergulho, como Anchieta e das Couves, e muitas trilhas, tornando a capital paulista do surf em território livre para os adeptos de esportes diversos. Ao longo do Parque Estadual da Serra do Mar há opções de trekking que percorrem praias desertas, costões, rios e ruínas de fazendas, sempre envolvidos pela mata Atlântica. Os

recantos isolados, porém, também podem ser explorados em passeios de escuna ou nos barcos dos nativos.

Na alta temporada e nos feriados prolongados a vida noturna de Ubatuba desperta animada e não termina tão cedo. Nos arredores das praias de Itaguá, bares e boates investem nos estilos musicais diversificados. Na mesma região e também no Centro se concentram os restaurantes de frutos do mar e de cozinha internacional. O destaque dos cardápios, entretanto, é uma receita caiçara: o peixe com banana, batizado de Azul-Marinho.

SINCOMERCIO
OSASCO E REGIÃO

O Sincomercio de Osasco e Região pensando em oferecer benefícios aos seus empresários e funcionários do comércio varejista está com novidades para 2018.

CONSULTÓRIO ODONTOLÓGICO
com equipamentos e profissional de qualidade e exclusivo para você
- Especialidade: Clínico Geral
- Gratuito para todos associados
- Valores especiais para funcionários

MEDICINA DO TRABALHO
Atendimento de qualidade dentro das normas de segurança cumprindo as NR'S e com preços acessíveis. Agora você empresário poderá fazer seus laudos e exames exigidos pelo Ministério do Trabalho com facilidade e tranquilidade.
- **Laudos:** PCMSO, PPRA, PPP, LTCAT
- **Curso:** Cipa
- **Exames:** Admissional, Periódico, Mudança de função, Retorno ao trabalho, Demissional e Audiometria

EMITA AQUI SEU CERTIFICADO DIGITAL
- Emitido na hora
- Pronto para uso imediato
- Rápido e descomplicado
Ligue: 2576-3693

Rua General Bittencourt, 588 - Centro - Osasco | 3682.2551 - 3682.0598 | www.sincomercioosasco.com.br

Prefeitura inicia reconstrução de EMEI no Jardim Reginalice em Barueri

A partir do próximo ano, a população do Jardim Reginalice terá a EMEI Benedito Venâncio totalmente nova no bairro. A escola começa a ser reconstruída pela Prefeitura de Barueri, na rua Vereador José Vieira, perto do ginásio de esportes Francisco Pedro César e da UBS João Siqueira. O prazo previsto para término da obra é janeiro de 2020.

O novo prédio terá piso térreo e pavimento superior, e será erguido com estrutura pré-moldada em terreno de 3.031 metros quadrados com área construída de 3.454 metros quadrados.

Voltada à educação infantil até 5 anos de idade, a escola contará com 10 salas de aula, brinquedoteca, salas de artes, informática e de leitura; miniquadra coberta, solário, cozinha (refeitório), espaço de vivência, playground e administração; paisagismo, estacionamento para funcionários e rampa para acessibilidade.

Lourivaldo Fio / Secom

Emei Brnrfito Venâncio será reconstruída em antigo terreno de escola maternal

Mais escolas

Nos últimos dois anos, a Prefeitura entregou nove escolas. Em 2017: maternais no Jardim do Líbano, Vila Márcia e Parque Imperial; e a EMEIEF Dorival Faria, no Jardim Tupanci.

Em 2018, foram finalizadas as obras das maternais Chácaras Marco, Vale do Sol e Wandeir Ribeiro (Jd. São Luiz); Matermei do Engenho Novo e EMEIEF Adherbal Farbo, no Vale do Sol.

Para abril e junho deste ano, respectivamente, estão previstas as conclusões das obras de adaptação do prédio para abrigar a FIEB - Fundação Instituto de Educação de Barueri, no bairro Aldeia da Serra, e de reconstrução da EMEF Amador Aguiar, no Parque Imperial. Em maio de 2020, a Prefeitura de Barueri pretende finalizar a construção das EMEFs Aldeia de Barueri e Maria Helena.

Prefeitura de Jandira entregará mais uma escola reformada

A Prefeitura de Jandira investiu mais uma vez na educação e a escola EMEB Comecinho de Vida, localizada no Parque Santa Tereza, passou por ampliações por meio da Secretaria de Habitação e Planejamento. A reforma se iniciou em Fevereiro de 2018 e tem previsão de entrega para o mês de fevereiro de 2019.

Com a reestruturação foram onstruídos berçário, maternal, brinquedoteca e dois banheiros adaptados. As salas de aula também passaram por reformas, e o refeitório e o pátio externo da escola foram ampliados. A nova cozinha já obedece as normas atuais da Vigilância Sanitária. Professores e diretores passaram a contar com salas próprias.

A unidade agora terá portões de acesso nas duas vias em que se encontra, entre as ruas São Bernardo do Campo e rua Osasco.

Com esses investimentos a Prefeitura de Jandira pretende obter ainda mais resultados positivos, como o do ano passado, quando a cidade recebeu nota 6.0 no Índice de Desenvolvimento da Educação Básica - IDEB

Governo de São Paulo publica lei que veda discriminação à criança e adolescente com deficiência

O governador João Doria promulgou, em 17 de janeiro, a Lei Estadual nº 16.925/19 que proíbe toda discriminação à criança e ao adolescente com deficiência ou com doença crônica em todos os estabelecimentos de ensino e instituições públicas ou privadas em todo o Estado de São Paulo.

O estabelecimento de ensino, creche ou similar, deverá capacitar seu corpo docente e equipe de apoio para acolher a criança e o adolescente, fazendo com que sejam inclusos em todas as atividades, sejam elas educacionais ou de lazer.

De acordo com a lei, os atos de discriminação sofrerão penalidades que vão de advertência a multa. A multas vão de 1.000 (mil) a 3.000 (três mil) Unidades Fiscais do Estado de São Paulo – UFESPs, sendo o maior valor, para casos de reincidência.

A lei considera pessoas com deficiência ou doença crônica, as que tenham limitação física ou intelectual, que limite uma ou mais atividades importantes da vida. A lei baseou-se no Projeto de Lei nº 184/2011 de autoria dos deputados estaduais Célia Leão (PSDB) e Orlando Bolçone (PSB).

Colégio PADRE ANCHIETA
. Berçário
. Educação Infantil
. Ensino Fundamental
. Ensino Médio
. Período Integral
www.padreanchieta.com.br Tel.:3184-1111
Sistema Anglo
Cel lep in school
Transporte Escolar Exclusivo
Rua Batista de Azevedo, 340 - Centro - Osasco
O sucesso bem perto de você!!!

POR OVADIA SAADIA

Cliques da Semana

A Arezzo traz nesta temporada o ZZ Life: nova aposta da marca para quem ama o estilo e conforto dos tênis. O mood da campanha traz uma das maiores ícones da atualidade falando de rotina, conforto e é claro, muito estilo. Sasha Meneghel, pela primeira vez, é a estrela da marca. Clicada em cenários que remetem o cotidiano das mulheres, a estudante de moda que mora em NY desde 2017, aparece superfeminina e despojada nos cliques feitos por Gui Paganini.

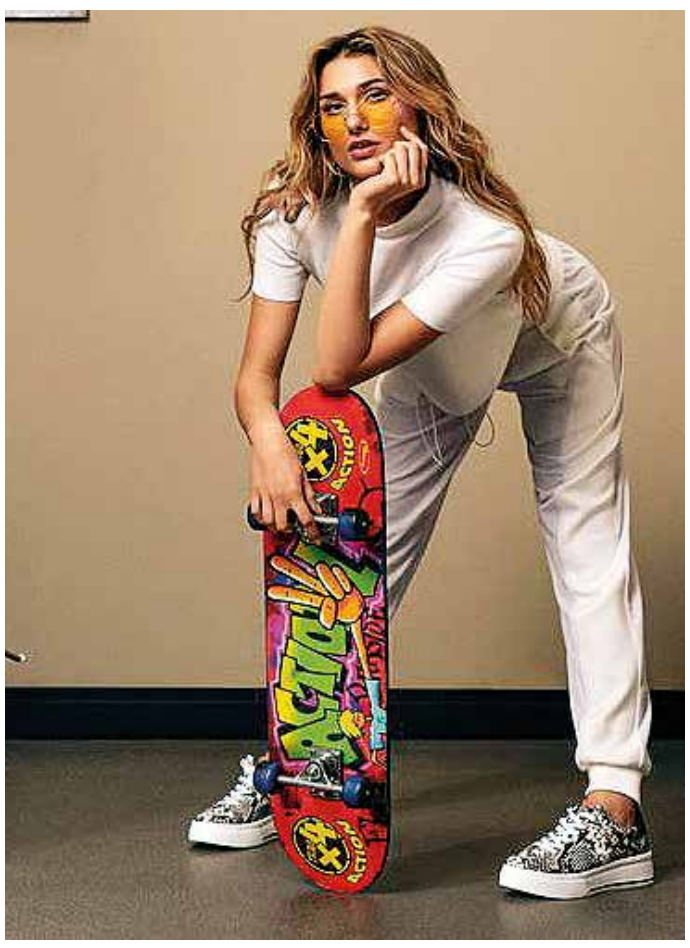

Ruy Nogueira recebeu esta semana VIPs da área da cultura em seu ap. em Higienópolis: de Perla Nahum a Renato Fernandes

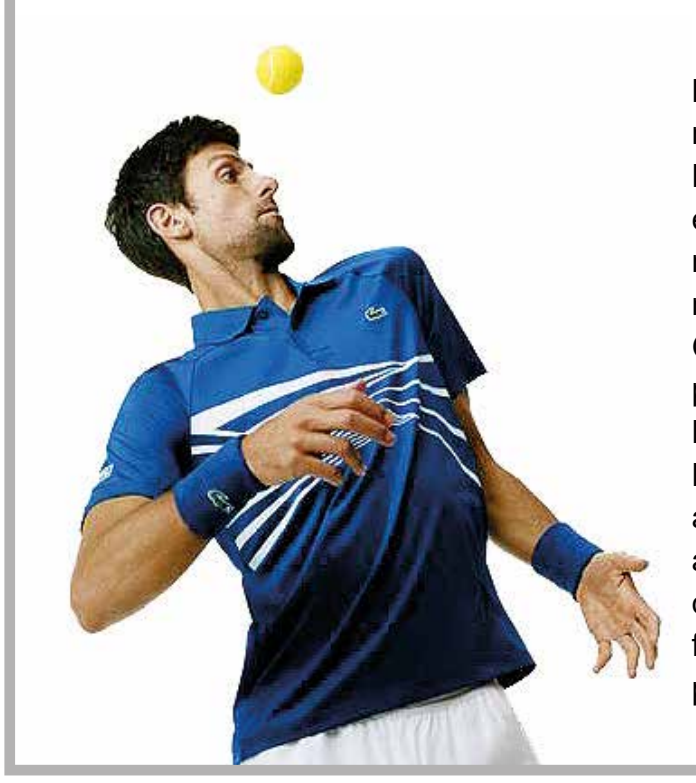

Lacoste apresenta seu novo garoto propaganda Novak Djokovic, embaixador da marca e número um do mundo, no primeiro torneio Grand Slam do ano, e pelos jogadores do "Time Lacoste" no Aberto de Miami. Uma coleção atlética, dominada por azuis, preto e branco que combinam de forma elegante estilo e performance.

Palácio Tangará apresenta menu mais 'fresh' para o Parque Lounge & Terrace e Pool Bar

Ano novo, cardápio novo. O chef Felipe Rodrigues reformulou o menu de dois espaços do Palácio Tangará, em São Paulo. Nos dias mais quentes, hóspedes e visitantes têm um motivo a mais para visitar o hotel e conferir os novos cardápios do Parque Lounge & Terrace, localizado no hall do hotel, e o Pool Bar, colado à piscina. Ambos ganharam pratos mais fresh com a cara da estação mais quente do ano.

Os destaques deste Verão vão para a ampla seleção de snacks, saladas, sanduíches e sobremesas. Além da variedade de drinks, do Pool Bar, que funciona todos os dias das 10 às 18 horas. Os highlights são o polvo com batatas ao murro e vinagrete de tomate (R$85) e Poke de Salmão (R$ 62), servido com cebolinha, avocado, pepino japonês, ovas de mujol e vinagrete de gengibre

Ômega inaugura loja no Uruguai

Os brasileiros que frequentam Punta del Este tem mais um ponto de vendas para adquirir seus relógios de griffe fora do Brasil: a prestigiada marca suíça Ômega escolheu o resort Enjoy Punta del Este para inaugurar sua primeira loja no Uruguai. Em um evento de lançamento exclusivo, a marca comemorou sua chegada ao país, com a presença de celebridades argentinas como o tenista Juan "Pico" Mónaco, o chef Fernando Trocca e a modelo Andrea Bursten.