Ganha Tempo de Barueri facilita acesso aos serviços com o novo agendamento on-line

PÁG. 5

★★★★★
Pela internet
www.jornalarua.com
redacao@jornalarua.com
comercial@jornalarua.com
Edição concluída às 18h30
www.facebook.com/jornalaruaregional
instagram.com/jornalarua

JORNAL a rua 42 anos

DIRETORA: LORENY PERRUSO MOREIRA
ANO 42 • Nº 2.144 • 24 DE JULHO DE 2020
A NOTÍCIA MAIS VERDADEIRA

Centro de Mídias de São Paulo é apresentado em webinário da OCDE

PÁGINAS 4

Barueri abre inscrições em EAD para o Programa Meu Futuro

PÁGINAS 4

Estados Unidos compram 100 milhões de doses de vacina contra a covid-19

PÁGINAS 6

Reforma e modernização da UBS do Três Montanhas é entregue à população

PÁGINAS 6

Doações de parceiros são distribuídas pelo SADS e Fundo Social de Barueri

PÁG. 7

Governo de SP vai equipar PM com 2,5 mil novas câmeras corporais

Dispositivos portáteis serão usados em ações operacionais para coleta de provas e proteção de cidadãos e agentes de segurança

O Governador João Doria anunciou nesta quarta-feira (22) a contratação de 2,5 mil novas câmeras portáteis por meio de um pregão internacional, sob investimento anual estimado de R$ 7 milhões. A Secretaria de Segurança Pública já conta com 585 câmeras corporais que passarão a ser usadas pela Polícia Militar a partir de agosto.

"Todos terão a oportunidade de ver como funciona a bodycam no projeto denominado Olho Vivo. A utilização dos equipamentos tem como objetivo evitar eventuais abusos e registrar também desacatos e atos de violência cometidos contra policiais", declarou o Governador. "A iniciativa vai, sim, reduzir muito o nível de violência de poucos policiais que cometem excessos. Nós vamos preservar a maioria expressiva da PM, que cumpre seu dever e sua obrigação de forma exemplar", destacou Doria.

O edital com regras e procedimentos do pregão será publicado na edição desta quinta (23) do Diário Oficial do Estado. A iniciativa vai ampliar o uso de câmeras portáteis durante o patrulhamento e garantir mais transparência às ações policiais. O sistema é similar ao já adotado pelas forças de segurança dos EUA.

As gravações preservam a atuação dos policiais e os direitos individuais dos cidadãos, além de fortalecer a produção de provas judiciais. A Secretaria de Segurança Pública já conta com 585 câmeras portáteis. Um lote de 500 aparelhos foi obtido por parceria com a iniciativa privada e será usado nas ruas a partir do dia 1º de agosto, na capital.

Com capacidade para captar som e imagens, as câmeras são acopladas aos uniformes dos policiais e acionadas em todas as abordagens, fiscalizações, buscas, varreduras, acidentes e demais interações com o público. Os dados são registrados em um sistema de armazenamento na nuvem e podem ser acessados remotamente por autoridades de segurança e judiciais sempre que necessário.

Experiência internacional

Há seis anos, a PM de São Paulo desenvolve estudos para o uso das câmeras corporais durante o patrulhamento. A partir de 2016, a corporação passou a promover testes com a tecnologia, além de intercâmbios com forças de segurança de países como Alemanha, Colômbia, EUA e Inglaterra.

A troca de experiências com instituições internacionais contribuiu para a definição dos protocolos de uso e da metodologia de implementação do sistema em São Paulo. Atualmente, cerca de 2,5 mil policiais militares já estão capacitados para usar as câmeras corporais durante o serviço nas ruas.

TSE irá discutir novas medidas sanitárias durante as eleições

Mesmo com o adiamento das eleições municipais deste ano, o Tribunal Superior Eleitoral (TSE) segue implementando novas medidas para garantir a segurança dos eleitores devido à pandemia da Covid-19. Para isso, a corte firmou acordo de consultoria sanitária com a fundação Fiocruz e os hospitais Sírio Libanês e Albert Einstein sobre as medidas que serão adotadas no pleito.

A primeira recomendação das entidades já foi seguida pelo presidente do TSE, ministro Luís Roberto Barroso,e se refere a exclusão da identificação biométrica nos dias das votações. Na tomada dessa decisão, os infectologistas afirmaram que a identificação por ser digital pode aumentar as possibilidades de infecção, já que o leitor biométrico não pode ser higienizado com frequência. Além disso, segundo os especialistas, falhas na biometria podem ocasionar aglomerações.

A sociedade civil também participa e sugere medidas para a realização de eleições mais seguras. O projeto Eleições Seguras, composto por 10 organizações não governamentais, integra essas discussões.

Igor Pantoja, assessor de mobilização da Rede Nossa São Paulo, uma das entidades que compõe o Eleições Seguras, diz que o adiamento das eleições deste ano é positivo, mas afirma que ainda são necessárias mais ações para permitir uma votação segura. Ele defende a flexibilização dos horários e locais.

"Talvez ampliar a votação das 7h às 19h, ao invés de se encerrar às 17h. Ter horários específicos para determinados públicos e garantir também maior segurança por conta da Covid-19."

O infectologista Alexandre Cunha também defende a ampliação do horário das votações. Além disso, ele ressalta que as ações que já fazem parte da rotina dos brasileiros, como o distanciamento social e medidas de higiene pessoal, não podem ser esquecidas nos dias do primeiro e segundo turno das eleições.

"Nas filas de votação devem haver um espaço maior entre uma pessoa e outra. Todos devem usar máscaras e talvez seja necessário a ampliação do horário para evitar aglomerações."

Para que seja regra nas eleições deste ano, a exclusão da identificação biométrica ainda será levada ao plenário do TSE após o fim do recesso judicial. Barroso, destaca que a interrupção a exclusão da biometria é momentânea, devido ao alastramento do novo coronavírus. Nos próximos dias o tribunal também deve decidir sobre a ampliação do horário de votação nas eleições municipais.

"Estamos adaptando a nossa vida contemporânea as circunstâncias da pandemia. Esse é o compromisso que o TSE assumiu de proporcionar o maior grau possível de segurança para a população durante as eleições municipais", disse o presidente do tribunal.

Adiamento

No começo deste mês, o Congresso Nacional promulgou a Emenda à Constituição que adiou o primeiro e segundo turno das eleições deste ano para os dias 15 e 29 de novembro, respectivamente, por conta da pandemia. Segundo o calendário eleitoral, as votações iriam ocorrer em 4 e 25 de outubro. Foram meses de discussão, que envolveu o Congresso Nacional, especialistas de saúde e TSE para se chegar a um consenso.

Eleições Municipais: Comícios e eventos com aglomerações podem ser proibidos

Projeto de Lei (PL 3602/2020) em tramitação na Câmara dos Deputados prevê a proibição de comícios e eventos que promovam aglomerações durante as eleições municipais deste ano. Segundo a proposta, esses eventos ficam impedidos de ocorrer enquanto durar o estado de calamidade pública decretado por conta da pandemia do novo coronavírus, que se encerra em 31 de dezembro deste ano. A proposta é de autoria do deputado federal Túlio Gadêlha (PDT-PE).

De acordo com o projeto, caberá ao Tribunal Superior Eleitoral (TSE) e à Agência Nacional de Vigilância Sanitária (Anvisa) editar um regulamento com medidas que garantam a segurança sanitária de mesários e eleitores durante a votação, o que inclui ações que estabeleçam o distanciamento social. O regulamento deverá ser divulgado pelo menos 30 dias antes do primeiro turno.

JORNAL a rua
ADMINISTRAÇÃO, REDAÇÃO E PUBLICIDADE:
Rua São José, 06 - Centro - Osasco/SP CEP 06086-020/ Caixa Postal 301
TELEFONE: (11) 3681-2136

Diretores Responsáveis
Loreny Perusso Moreira
Armando Aquiles Ferreira Moreira

Editor responsável
Armando Moreira
MTB 55708

Editor de Arte | Diagramação
Gustavo Prachedes

Departamento Jurídico
Dr. Edu Eder de Carvalho OAB 145050

Colaborador: Cauê Rigamonti

ACESSE: www.jornalarua.com
jornalaruaregional | jornalarua
comercial@jornalarua.com | redacao@jornalarua.com

Publicidade | Comercial: E-mail: publirua@osasco.com.br | Redação | E-mail: arua@osasco.com.br

CIRCULAÇÃO: - Osasco, Jaguaré, Carapicuíba, Jandira Itapevi, Alphaville, Barueri e Santana de Parnaíba.

www.jornalarua.com
As matérias, colunas e artigos publicados não representam, necessariamente, a opinião do jornal ou de seu editor.

REPRESENTANTE:
Revesp - Representações Ltda.
Al. Jurupis, 455 - Fone: 5051-4611 / Fax: 5051-7723
Marca registrada: INPI - no 818746785

O jornal a rua não encarta nem distribui qualquer material de cunho político (sendo eles, encartes, folhetos, folderes, flyers, santinhos, adesivos, etc).

PROMIELT®
ENGENHARIA LTDA.
Eletricidade - Telecomunicação
Teleinformática - Luminosos e Totens
Construção civil
Av. Analice Sakatauskas, 204 - 3º Andar - Jd. Bela Vista - Osasco, SP
www.promielt.com.br - promielt@promielt.com.br
Telefones: 3683-4411 / 3682-6213

CORONAVÍRUS | COVID-19

JUNTOS
NO COMBATE AO
CORONAVÍRUS

Com união e responsabilidade, vamos salvar vidas
e avançar para a retomada do dia a dia.
FAÇA A SUA PARTE.

Evite aglomerações

Respeite o distanciamento de 1,5 m

Uso de máscara é obrigatório

Lave as mãos frequentemente com água e sabão

Utilize também álcool em gel 70% para higienizar

prefeituradebarueri
barueri.sp.gov.br

PREFEITURA DE BARUERI

Programa Meu Futuro de Barueri abrirá inscrições para 13ª fase em EAD

Mesmo durante a quarentena o Programa Meu Futuro, criado e mantido pela Secretaria de Indústria, Comércio e Trabalho de Barueri (SICT), deu continuidade à oferta de cursos de qualificação profissional gratuitos, no formato Educação a Distância (EAD). O projeto está chegando à sua 13ª fase e novas inscrições serão abertas nos dias 24, 25 e 26 de julho por meio da página do Programa no Facebook.

A inscrição não tem custos e será realizada eletronicamente, mas o candidato precisa cumprir alguns pré-requisitos para ter sua matrícula aprovada, como ter 18 anos ou mais, ser morador de Barueri, possuir o Cadastro Cidadão junto ao Ganha Tempo (atualizado), além de ter concluído o Ensino Médio e/ou o Fundamental, conforme a necessidade de cada curso. No momento da inscrição é necessário informar um e-mail e número de telefone válidos, caso contrário será automaticamente desclassificado.

É muito importante ficar atento à página do Programa no Facebook, pois é o local onde serão divulgadas as informações referentes aos cursos, a lista de aprovados e demais detalhes. O link para inscrição será colocado nessa página a partir do dia 24 (sexta-feira) e ficará disponível até o último dia de inscrição (domingo, 26).

Essa fase disponibilizará um total de 660 vagas, distribuídas entre 11 cursos. Serão contemplados aqueles que preencherem todos os requisitos primeiro; após esgotadas as vagas, será criada uma lista de espera para uma possível segunda chamada.

11 opções em cursos

As opções de cursos e suas respectivas cargas horárias são:

- NR10 – Segurança em Instalações e Serviços (carga horária: 40h);
- Assistente Administrativo (carga horária: 100h);
- Assistente de Departamento Pessoal (carga horária: 100h);
- Assistente de Recursos Humanos (carga horária: 100h);
- Auxiliar de logística (carga horária: 100h);
- Gestão de Qualidade (carga horária: 100h);
- Técnicas de Oratória (carga horária: 100h);
- Liderança e Coaching (carga horária: 100h);
- Portaria e Recepção (carga horária: 100h);
- Técnicas de Segurança do Trabalho (carga horária: 100h);
- Cuidador (carga horária: 100h);

As aulas, que ocorrerão em plataforma on-line apresentada aos alunos aprovados via e-mail, têm previsão de início em 10 de agosto e de encerramento em 8 de setembro, exceto para o curso de NR10, que deverá terminar no dia 28 de agosto.

Secretário da Educação de SP apresenta Centro de Mídias em webinário da OCDE

O secretário da Educação, Rossieli Soares, apresentou na manhã desta quinta-feira (23) o Centro de Mídias SP, estratégia adotada pelo Governo de São Paulo para garantir aulas aos estudantes da rede estadual no período de distanciamento social, em um webinário da Organização para a Cooperação e Desenvolvimento Econômico (OCDE).

Participaram ainda do encontro online Andreas Schleicher, diretor de educação da OCDE, Fernando M. Reimers, professor da Fundação Ford e Lucia Dellagnelo, diretora-presidente do Centro de Inovação para a Educação Brasileira (CIEB).

Rossieli Soares relembrou que o anúncio sobre a suspensão das aulas presenciais ocorreu no dia 13 de março, após a constatação da transmissão comunitária do coronavírus. Mas que, na ocasião, as escolas ainda permaneceram abertas por uma semana, para que os responsáveis pelas crianças pudessem se programar.

"Havia uma resistência grande à educação mediada por tecnologia. Mas começamos a olhar para uma solução que não fosse só para o período da pandemia, pois nossa perspectiva era de que a suspensão duraria meses", disse.

Inspirado pelo trabalho realizado no estado do Amazonas, onde ocupou o cargo de secretário da Educação, Rossieli Soares implementou em São Paulo, o Centro de Mídias SP. Trata-se de um conjunto de plataformas, composto por dois aplicativos e dois canais de TV abertos (TV Educação e TV Univesp) que transmitem aulas ao vivo para diferentes ciclos de ensino.

Soares lembrou que teve de lidar com o problema de falta de acesso à tecnologia, já que cerca de 800 mil alunos da rede estadual são de famílias classificadas na linha da pobreza ou abaixo dela. "Não bastava dizer: acesse a internet. Mas, por outro lado, sabíamos que mais 90% das pessoas tinham TV com canal aberto e um celular. Por isso, hoje pagamos a internet para que nossos estudantes acessem as aulas, mesmo com um celular pré-pago, e temos dois canais de TV transmitindo conteúdo."

Desafio da recuperação

O secretário reforçou no webinário que quando as aulas retornarem haverá o desafio de combater o abandono e garantir que o jovem volte para a escola.

Para isso, ele disse que solicitou um empréstimo para o Banco Mundial para comprar equipamentos aos alunos mais vulneráveis e pagar uma bolsa de estudo para que eles permaneçam na escola. Além disso, a Secretaria Estadual da Educação pretende implementar um programa de tutoria para cada grupo de quatro alunos.

"Ainda não voltamos, mas já estamos olhando para frente, para todas as desigualdades. O que construímos na pandemia tem de servir para algo a mais."

Andreas Schleicher, diretor de educação da OCDE, e Lucia Dellagnelo, diretora-presidente do CIEB, elogiaram a rapidez das ações do Governo de São Paulo. "Além disso, há uma maneira democrática de transmitir os conteúdos. Um bom exemplo para os outros estados", afirmou Lucia.

Soares explicou que os trabalhos só foram possíveis graças a uma equipe proativa formada por líderes e ao apoio da sociedade civil.

"Eu tenho em todas as áreas pessoas que aceitam arrojar e sair da comodidade e entendem que a situação da educação brasileira, não só no período da pandemia, nos impõe um desafio para melhorar." O secretário reforçou que contou com a parceria da iniciativa privada para criar o CMSP e abastecê-lo de conteúdo.

Para ele, o trabalho dos professores também tem sido imprescindível, e foi derrubado o mito de que a tecnologia poderia substituí-los. "É impressionante o que eles têm feito, indo até a casa de seus alunos em comunidades rurais, em alguns casos avisando que as famílias têm direito a alguns benefícios, como o Merenda em Casa. Entenderam ainda que a tecnologia não é inimiga da educação, pelo contrário, ela nos ajuda a nos aproximar da linguagem do jovem. A peça essencial ainda é o professor."

Novo Fundeb prevê complementação de 23% da União na educação

Tornar o Fundeb, principal ferramenta de financiamento da educação no Brasil, permanente. O primeiro passo neste sentido foi dado nesta terça-feira (21), quando a Câmara dos Deputados aprovou a proposta de emenda à Constituição (PEC 15/2015) que torna o Fundo de Manutenção e Desenvolvimento da Educação Básica e de Valorização dos Profissionais da Educação um benefício fixo, além de aumentar a complementação da União de 10% para 23% até 2026.

O texto-base da PEC foi aprovado em primeiro turno por 499 votos a 7. Como se trata de uma alteração constitucional, foi necessário um segundo turno, quando 492 parlamentares votaram a favor e 6 contra. Agora o texto segue para o Senado, onde também deve ser votado em dois turnos antes da sanção do presidente da República.

Fonte: Brasil 61

50 ANOS
paulista
contabilidade empresarial
2284-8866 | 94871-0012
www.cpaulista.com.br
PQEC
PROGRAMA DE QUALIDADE DE EMPRESAS CONTÁBEIS
SESCON-SP
EMPRESA CERTIFICADA
Rua Avelino Lopes, 110 - Osasco - SP - 06090-030

Prefeitura entrega Portal do Trabalhador da zona Norte

A Prefeitura de Osasco, por meio da Secretaria de Emprego, Trabalho e Renda, entregou na quinta-feira, 23/7, a nova unidade do Portal do Trabalhador, que está instalado na Avenida Presidente Costa e Silva, 372, no Jardim Helena Maria. A expectativa é que sejam atendidas entre 300 a 400 pessoas/dia, assim que o Portal do Trabalhador começar a funcionar em sua totalidade.

Um ato simbólico, em virtude da pandemia do coronavírus, marcou a entrega do novo serviço à população. O prefeito Rogério Lins e demais autoridades descerraram a placa. "Esse equipamento nos permitirá melhorar a qualidade de vida da população, uma vez que oferecemos treinamento, capacitação e oportunidades. Gradativamente vamos igualando as zonas Sul e Norte".

O prefeito elencou outros investimentos como o programa Asfalto Novo, a entrega da UBS Baronesa, construção da Cemei, implantação de grama sintética nos campos, revitalização de praças, entre outros.

O Portal do Trabalhador da zona Norte atenderá, nesse momento, casos relacionados ao Cadastro Único (atualização e novos cadastros). Para isso, é necessário fazer um agendamento prévio pela Central 156 ou telefone 3651-7080.

Como medida de segurança durante o "novo normal", funcionários e munícipes que comparecerem a unidade, terão a temperatura corporal aferida e o uso de máscara será obrigatório. Também foram disponibilizados dispenseres com álcool em gel para higienização das mãos. As atividades na unidade começarão na segunda-feira, 27/7.

O prédio conta com três andares e toda infraestrutura necessária para atender a população nos serviços que oferece. Para a segurança, na área de espera, há lugares bloqueados para respeitar o distanciamento recomendando.

Assim que for seguro, do ponto de vista da garantia da saúde para os munícipes e para os funcionários, o Portal do Trabalhador funcionará em sua totalidade, inclusive com os cursos de formação inicial e as oficinas de qualificação profissional oferecidos pela Secretaria de Emprego, Trabalho e Renda. Esses cursos também estão disponíveis online. Basta acessar: setre.cursos.fatecosasco.edu.br.

Ganha Tempo Barueri passa a contar com agendamento on-line

Resolver problemas cotidianos por meio de recursos digitais está cada vez mais presente na vida dos cidadãos. Em Barueri, o Centro de Inovação e Tecnologia (CIT) não só acompanha essa tendência, mas empenha-se em oferecer canais que facilitam acessos aos serviços públicos. Deste modo foi criado o Agendamento On-Line do Ganha Tempo.

A nova plataforma on-line do Ganha Tempo (órgão municipal que oferece diversos serviços de utilidade pública) permite que o munícipe realize o seu agendamento prévio pelo site www.barueri.sp.gov.br/GanhaTempo. Além de otimizar o atendimento, a ferramenta tecnológica é item importante do protocolo de segurança sanitária para a retomada dos serviços sem aglomerações.

Passo a passo

Ao acessar o site, na página principal, clique na aba "Agendamento Online". Na barra de pesquisa procure e selecione o serviço desejado. Neste item, o cidadão poderá optar ainda por imprimir o comprovante do agendamento ou cancelar o agendamento caso não possa comparecer na data.

Após escolher o serviço, ao lado da barra, clique em "Agendar". É importante ler com atenção as informações do serviço. No final da página selecione a opção "Agendar Atendimento". O cidadão deverá selecionar data e horário e informar a quantidade de pessoas que serão atendidas, em seguida basta clicar em "Buscar".

Na próxima página selecione data e horário, e nos "Dados da Solicitação" preencha os dados da pessoa agendada. Nas lacunas com asterisco o preenchimento é obrigatório. Para validar as informações é necessário preencher o código verificador composto por letras e números. O sistema vai gerar um "Protocolo de Agendamento" que poderá ser impresso ou enviado por e-mail.

Os serviços do Ganha Tempo foram retomados na segunda-feira (dia 13) e seguem normas rígidas de segurança sanitária, portanto no dia do atendimento é obrigatório o uso de máscara e distanciamento de 1,5 metros entre as pessoas.

JUCESP ESCRITORIO REGIONAL DE OSASCO SINCOMERCIO OSASCO E REGIÃO

O escritório regional de Osasco com sua nova gestão desde 2016, convida a todos contadores e usuários a conhecer o trabalho que realizamos.

Venham nos prestigiar com a sua presença, pois aqui, o seu tempo é valioso!

- Pesquisa de nome empresarial
- Fichas cadastrais de empresas
- Certidão Simplificada
- Consulta de nome empresarial
- Alterações, baixa e constituições de empresas

Nossos processos são analisados no prazo máximo de 48 horas. Temos plantões de dúvidas de exigências.

Acompanhe o seu processo através do nosso site: www.jucesposasco.com.br

Rua Dr. Mariano Jatati Marcondes Ferraz, 260 - Centro - Osasco | Tel.: 4556-2722 / 4557-6171

Matérias de diversos assuntos e utilidade pública para manter seu dia mais informado!

Curta-nos no Facebook

@jornalaruaregional

Acesse o portal jornalarua.com

EUA fazem acordo bilionário para garantir vacinas contra Covid-19

Visando dar resposta ao eleitorado, investimento de Trump na corrida por vacina reforça também desejo de manter influência mundial dos norte-americanos contra a China

Cauê Rigamonti

Os Estados Unidos anunciaram esta semana um acordo para a compra de 100 milhões de doses da vacina desenvolvida pela norte-americana Pfizer e a alemã Biontech, contra o coronavírus. Com investimento de U$S 1,95 bilhão (R$ 9,97 bi), o governo do presidente Donald Trump procura safar-se dos resultados negativos que a negação ao vírus causou na opinião pública norte-americana, revelados principalmente nas atuais pesquisas para as eleições presidenciais deste ano – que acontecem em novembro.

Atrás do democrata Joe Biden na corrida presidencial, Trump mudou completamente seu discurso em relação ao coronavírus nos EUA nos últimos dias. Pelo acordo com os laboratórios, a intenção do presidente é tentar ainda este ano aplicar a vacina na população americana, em mais uma tentativa de demonstrar que está enfrentando a pandemia. A Organização Mundial da Saúde (OMS), por outro lado, descarta uma vacina ainda este ano. A compra dos americanos junto à dupla de farmacêuticas representaria toda a capacidade inicial de produção dos laboratórios.

Além de agora recomendar o uso de máscaras de proteção no país, Trump também já havia anunciado investimento de mais U$S 1,2 bilhão junto à AstraZeneca, laboratório britânico que hoje desenvolve uma vacina, em etapa avançada, em parceria com a Universidade de Oxford – que também está realizando testes em brasileiros, por meio de convênio junto à Universidade Federal de São Paulo (Unifesp). Outros acordos americanos que chegam à cifra dos bilhões de dólares, visando a prioridade aos EUA no recebimento de doses da vacina, foram firmados com companhias como a Moderna, Johnson&Johnson e o laboratório Novavax.

Guerra Fria 2.0

Os investimentos nas pesquisas pela vacina também reforçam claramente o antagonismo político dos EUA em relação à China na política mundial – a chamada "Guerra Fria 2.0", termo associado à disputa de poder entre americanos e soviéticos depois da Segunda Guerra Mundial. Pelo menos sete laboratórios chineses também estão desenvolvendo vacinas contra a Covid-19 – um deles, a biofarmacêutica Sinovac, já está na terceira fase de testagem em paulistas, por meio de convênio com o Instituto Butantan.

No mundo, são os EUA o país que mais foi atingido pela pandemia – são mais de 140 mil mortes e quase 4 milhões de infectados, e os números continuam aumentando.

Esta semana, em um de seus discursos, Trump disse que os EUA aceitariam parceria com China na produção de uma vacina com eficácia comprovada. A afirmação foi vista como uma tentativa de amenizar os efeitos de sua própria decisão em fechar o consulado chinês na cidade de Houston, no Texas. O ato seria por conta de uma suposta denúncia de que hackers chineses estariam tentando roubar dados sobre uma vacina para a Covid-19.

O próprio Trump, antes de parecer "render-se" a uma parceria com a China na vacina, já havia culpado o país asiático pela pandemia. Em meio às suas declarações no feriado americano de 4 de julho, ele citou que os EUA fabricam agora respiradores e "os melhores testes para detectar o novo coronavírus". "Antes, tudo isso era feito no exterior e, particularmente, na China, de onde, ironicamente, este e outros vírus vieram", disse o presidente. "Os segredos, truques e acobertamentos da China espalharam o vírus para todo o mundo, para 189 países. A China precisa ser totalmente responsabilizada."

Após ser modernizada, UBS do Três Montanhas é reaberta à população

Após passar por reforma e modernização, na quarta-feira, 22/7, a Unidade Básica de Saúde Dr. Adauto Ribeiro, foi reaberta para à população. Localizada na Rua Serra do Roncador, 62 – Jardim Três Montanhas, a unidade de saúde atende mais de 2 mil moradores da região por mês.

Como a UBS funciona no mesmo prédio desde a década de 80, a estrutura era bastante antiga, por isso houve uma readequação e até mesmo reconstrução de algumas áreas internas.

Agora, no térreo fica a recepção, os consultórios de atendimento com Clínico-Geral, Pediatria, Odontologia, Ginecologia e Estratégia da Família, bem como as salas de vacinação, medicação e coleta de exames. Já o piso superior conta com a Sala de Administração, Esterelização e Copa para uso dos funcionários. Os dois andares possuem banheiros.

A reforma incluiu troca de pisos, portas e janelas, melhorias na elétrica e hidráulica, manutenção nos telhados, nova pintura, novo layout para os espaços e troca de mobiliário.

O prefeito Rogério Lins esteve na entrega da reforma e ressaltou que todas as UBSs serão modernizadas. "O nosso objetivo é que todas as unidades de saúde tenham essa estrutura, com melhores condições de trabalho aos nossos colaboradores e um bom acolhimento à população", explicou.

O Presidente da Câmara Municipal de Osasco, vereador Ribamar Silva, participou do ato de entrega de reforma da UBS Adauto Ribeiro.

"Nosso Prefeito Rogério Lins tem realizado um incansável trabalho, especial para a saúde de Osasco, afirmou .

Para Maria Raimunda da Silva, 80 anos, a unidade parece outra: "dá até pra dizer que é um hospital, porque a transformação aqui foi de 100%. Estou muito feliz com o que estou vendo", disse a paciente da UBS.

REFORMA DAS UBSs

Nos últimos meses, a administração municipal entregou, nova ou revitalizada, as UBSs dos bairros Rochdale, Jaguaribe, Presidente Altino, Vila Yara, Vila Menck, Olaria do Nino, Metalúrgicos, Munhoz Júnior e Vila Yolanda. As unidades de saúde do Jardim Conceição,

Bela Vista e Jardim Roberto estão em obras e devem ser reabertas ainda este ano.

SINCOMERCIO OSASCO E REGIÃO

Aproveite todos os benefícios que o Sincomercio Osasco e Região oferece para sua empresa! Economize e fique mais tranquilo!
www.sincomercioosasco.com.br
/Sincomerciosasco @sincomercioosasco

Odontologia com serviços Gratuitos*

O Sincomercio Osasco e Região e a Plus Saúde | Clínicas Odontológicas fizeram uma parceria e criaram ótimos benefícios para as empresas contribuintes.
Essa parceria tem como objetivo oferecer tratamentos odontológicos (para os empresários, seus dependentes e funcionários) com qualidade e agilidade.

Acesse www.sincomercioosasco.com.br/odontologia e confira os demais serviços e descontos oferecidos.
Entre em contato para mais informações!

Tel.: 11 3603-2770 / 11 3656-5388

*Consulte os serviços gratuitos em nosso site.

Medicina e Segurança do Trabalho

Colocamos a disposição da sua empresa uma completa Infraestrutura para a realização de exames médicos e procedimentos realizados de acordo com as disposições contidas nas NRs.

Exames: -Admissional -Demissional -Periódico -Retorno ao Trabalho -Mudança de Função -Audiometria

Laudos: - PCMSO - PPRA - PPP - CIPA

Certificado Digital

Agora você pode emitir seu Certificado Digital com Sincomercio Osasco e Região. Oferecemos a você, empresário mais agilidade e o melhor preço do mercado. Além de irmos at você! Tel.: (11) 2576 - 3693 / 99544-4694

JUCESP ESCRITORIO REGIONAL DE OSASCO

O escritório regional de Osasco com sua nova gestão desde 2016, convi a todos contadores e usuários a conhecer o trabalho que realizamos.

- Alterações, baixa e constituições de empresas
- Pesquisa de nome empresarial
- Certidão Simplificada
- Fichas cadastrais de empresas
- Consulta de nome empresaria

Nossos processos são analisados no prazo máximo de 48 horas.
Acompanhe o seu processo em nosso site: www.jucesposasco.com.b
R. Dr. Mariano Jatati Marcondes Ferraz, 260 - Centro - Osasco | Tel.: 4556-2722 / 4557-61

Entre em contato conosco e esclareça todas as dúvidas! Tel.: 11 3682-2551 - Rua General Bittencourt, 588 | Centro | Osasco

ANIVERSÁRIOS

Empresário de sucesso, advogado com MBA em Gestão de Eventos e Cerimoniais de luxo. Trata-se de Fernando Negrão Antiório, big boss do Buffet Platinum (que completou 16 anos de excelência em serviço, brinda nova idade dia 1º de agosto, ao lado de sua exemplar família e de inúmeros amigos, quando com certeza receberá carinho especial da sua esposa Fernanda Loss e do filho Fernando Henrique.

Quarta, dia 29, o jovem dinâmico, competente e conhecidíssimo médico Dr. Valdemir Gonçalves da Silva, emplaca nova idade. Ele é detentor de vasto currículo do qual destacamos a graduação pela PC de São Paulo; título de Especialista em Pediatria e Neonatologia pela Sociedade Brasileira de Pediatria; pós-graduação em Gestão Avançada em Administração pela FAAP; e sócio proprietário do "Projeto Criança" (excelência em pediatria). Nesse dia receberá muitos mimos da esposa Dra. Ilzete, com ele na foto e do filho Rodrigo.

No dia 30, é a vez de Ana Beatriz Escórcio Antiório, comemorar em grande estilo com sua numerosa família a chegada da nova idade. Na foto com seu querido pai Jó Antiório. Parabéns!!

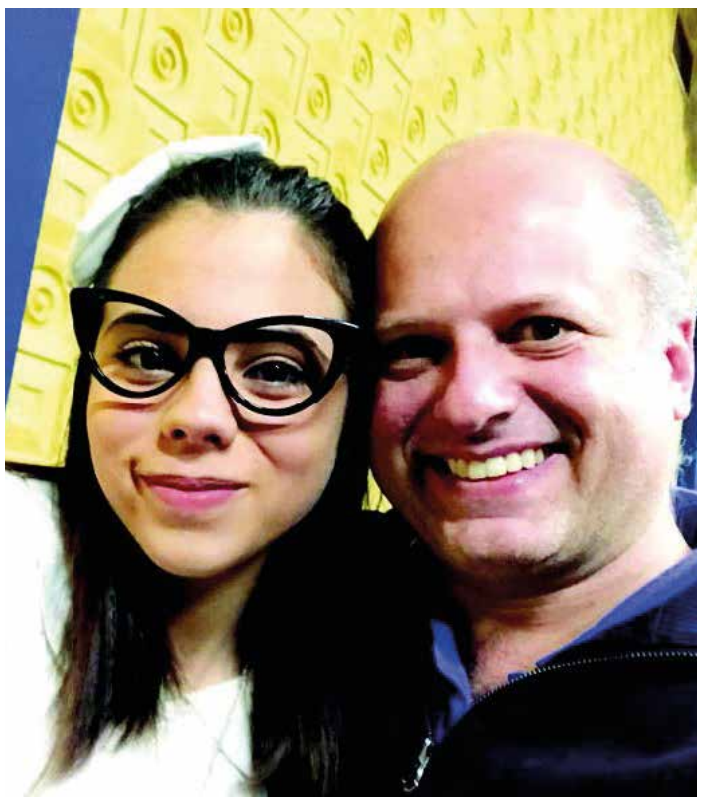

Sads e Fundo Social de Barueri continuam recebendo e distribuindo doações de parceiros

Época de pandemia também é tempo de solidariedade. Parceiros preocupados com os mais necessitados têm demonstrado o quanto a união de todos é importante e faz a diferença. Empresas e pessoas solidárias não tem faltado à Secretaria de Assistência e Desenvolvimento Social de Barueri (Sads) e ao Fundo Social de Solidariedade. Com a mesma velocidade que chegam, as doações são distribuídas.

Doações

Em julho, a solidariedade chegou em forma de álcool em gel, mantas e alimentos.

A Sads recebeu da Bel Col Tecnologia, 10 galões de 5 litros cada de álcool em gel e 100 unidades do produto de 200ml. A Sads já havia recebido também 1.000 frascos de álcool em gel da Secretaria de Saúde, fruto de uma doação da Epson. A secretaria também recebeu e distribuiu 949 cestas básicas que foram doadas pelos servidores das secretarias municipais em abril, maio e junho. No dia 16 deste mês, a Secretaria de Segurança e Mobilidade Urbana entregou 600 mantas de casal. Regina Mesquita, secretária da pasta, contou que foi feito um movimento entre os funcionários que se solidarizaram com a proposta.

Já no dia 20, o Banco Santander fez a doação de 3.500 quilos de alimentos que foram recebidos por Sônia Furlan, presidente do Fundo Social de Solidariedade, e Adriana Bueno Molina, secretária de Assistência e Desenvolvimento Social. A ação, que foi feita entre funcionários e clientes do Banco, arrecadou 5 toneladas. Uma tonelada e meia foi doada a três instituições: Proteger Kids, Fala Mulher e Instituto Barueri Paraolímpico.

TURISMO

PORTUGAL E SEUS ENCANTOS!

SENATOR tour operator

Por Pina Seminara Boffa

Os brasileiros de maneira geral gostam de visitar Portugal que é a Europa que fala nossa língua. Desde o ano de 2000, brasileiros podem visitar Portugal sem necessidade de vista, afinal os laços entre Brasil e Portugal remontam o tempo da nossa colonização.

Portugal atrai muita gente: paisagens belíssimas, grande riqueza cultural e histórica com construções medievais que levam influências de diversos povos, além da famosa gastronomia, como os vinhos e os doces

Portugal recebeu no ano de 2018, nada menos que 36 prêmios relacionados ao turismo e viagens em seu território e ainda ficou pelo segundo ano consecutivo com o título de melhor destino turístico da Europa. Então uma vez em Portugal, você não pode deixar de conhecer alguns lugares como:

Lisboa

Para explorar o coração da Baixa Pombalina, você deve conhecer o Castelo de São Jorge e os bairros tradicionais de Alfama e do Bairro Alto.

Também vale visitar o Oceanário , divertir-se na noite do Cais do Sodré e ainda conhecer a zona ribeirinha de Belém, onde encontra os maiores ícones dos Descobrimentos portugueses.

Sintra – Cascais

A cidade de Sintra, possui um centro histórico e o magnífico Palácio da Pena e Castelo dos Mouros; a própria Serra de Sintra, além das praias magníficas. Pelo caminho você pode passar por Ericeira ou Peniche que também são ótimos passeios.

Fatima

A caminho de Fátima, não deixe de visitar os mosteiros de Alcobaça e da Batalha, ambos classificados como Património Mundial pela UNESCO.

O santuário de Fatima! um dos mais importantes lugares de peregrinação do mundo, parada obrigatória para os católicos.

Serra da Estrela

A Serra da Estrela está localizada na região central e trata-se de uma vasta aréa onde a natureza e preservada, proporcionando assim , um delicioso contato com a natureza e pode ser visitada tanto no inverno como no verão.

Porto

É a cidade conhecida mundialmente pelo seu vinho, pelas suas pontes e arquitetura contemporânea e antiga, o seu centro histórico, classificado como Património Mundial pela UNESCO, pela qualidade dos seus restaurantes e pela sua gastronomia.

A cidade também se orgulha de seus times de futebol, bastante, como a equipe do Futebol Clube do Porto, o Boavista Futebol Clube, o Sport Comércio e Salgueiros. Ainda abrigada a Universidade do Porto, classificada entre as 200 melhores do mundo. Nesta cidade também muito agradável de caminhar a pé você não pode deixar de visitar os museus que são muitos, para todos os gostos.

Coimbra

Considerada uma das cidades portuguesas mais importantes devido a sua infraestrutura, organizações e empresas lá instaladas. Ela tem uma localização privilegiada na província da Beira Litoral, Região do Centro sub-região estatística do Baixo Mondego, e comunidade intermunicipal da Região de Coimbra. Além de tudo isso , tem ainda a parte histórica e e sua grande tradição na área de ensino devido as faculdades lá instaladas, como por exemplo a Universidade de Coimbra.

O que não falta são pontos turísticos para serem explorados como : a Igreja Santa Cruz, Arco da Almedina Biblioteca Joanina, Sala dos Capelos, a Prisão Acadêmica, a Capela de São Miguel, escadaria da Faculdade de Direito, Sé Velha, jardim Botânico, Portugal dos Pequenitos, Mosteiro de Santa Cruz e Mosteiro de Santa Clara, Quinta das lacrimas, cenário da História de amor entre Inês e Pedro.

Tomar

A cidade de Tomar pode ser conhecida em apenas um dia de vista, mas vale muito a pena ser visitada, não só pelos seus pelos pontos turístico, mas também pela sua gastronomia e conhecida pela sua produção de azeite, figo e vinha. Trata-se de mais uma cidade atravessada por um rio, neste caso o rio Nabão.

Guimaraes

Essa cidade possui 850 km de praia de areia, com 286 praias de surfe e um brinde de 3.000 horas de sol por ano.

Como podemos observar, Portugal tem muitos pontos tombados pela Unesco, como patrimônio Mundial, então certamente vale muito a pena conhecer.

POR OVADIA SAADIA

Cliques da Semana

CIENTISTA DO CONSUMO

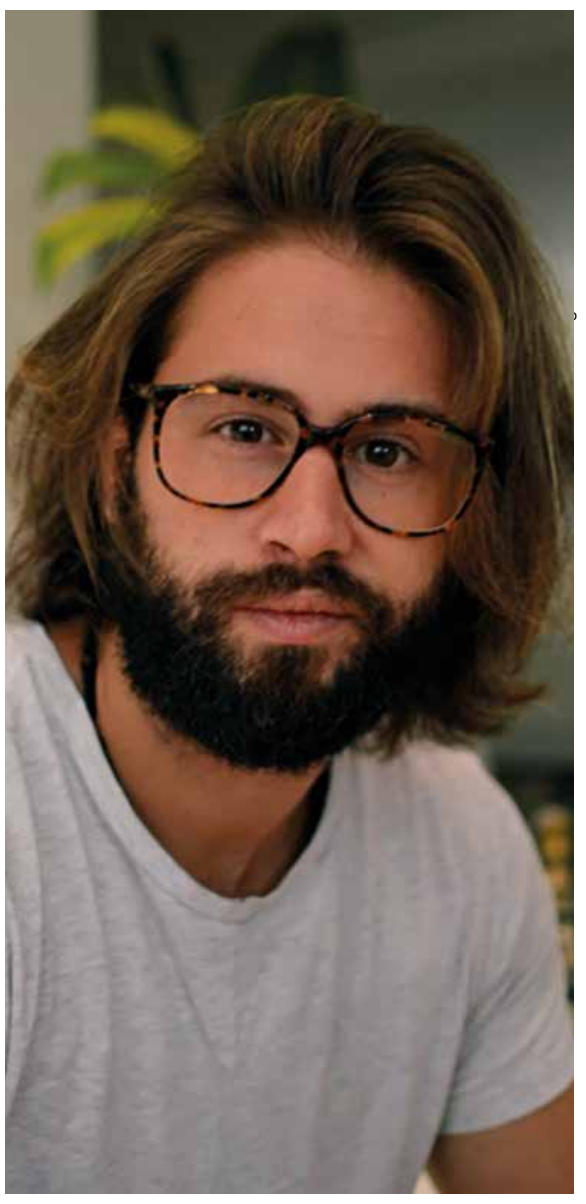

O Salve Giorgi é um coletivo de comunicação, especializado em criação de conteúdo para redes sociais, idealizado por Stefano Giorgi. Stefano é publicitário e foi coordenador de mídias sociais dos Jogos Olímpicos Rio2016, editor de mídias sociais da prefeitura de São Paulo e criativo de ações digitais para o MasterChef e O Aprendiz na Band. Em seu portfólio carimbou marcas como Facebook, Coca Cola, PepsiCo, Gol, Colgate, Samsung, entre outras. Cansado de atender grandes empresas, resolveu mudar de vida e abrir seu próprio negócio ao voltar do Caminho de Santiago.

O Salve Giorgi iniciou suas atividades em fevereiro de 2020 e viu seu mercado e a maior parte dos seus clientes fechar as portas com a chegada do COVID19. Felizmente, o Salve Giorgi sobreviveu e cresceu, mudando sua estratégia e ajudando pessoas e empresas a se reinventarem na crise, sem mudar sua filosofia de negócios - a do bem-estar coletivo.

Apresentadora Deia Cypri celebra 20 anos de atuação

Foto: Ariane Bossardi

Apresentadora, influenciadora, bailarina e coreógrafa, Deia Cypri, esposa do sertanejo Edson - da dupla com Hudson - está comemorando 20 anos de carreira artística.

"Tenho muito orgulho de toda minha história, de tudo que construí e onde eu cheguei. Muito gratificante comemorar meus 20 anos de carreira e saber que tudo isso é fruto do meu próprio trabalho e da árdua dedicação. Sem luta não há vitória. Celebro com meu coração repleto de orgulho, sensação de dever cumprido e com um desejo imenso de trabalhar cada vez mais", comemora ela. Por fim, no último mês, a musa estreou ao lado do marido o programa "Edson em Família", no canal oficial do cantor no YouTube, com o objetivo de aproximar os fãs da rotina do casal.

INSPIRADA POR SUA ORIGEM EM CAMPOS DO JORDÃO, BADEN BADEN LANÇA CAIXA DE RECEITAS ESPECIAIS E LEVA O MELHOR DO INVERNO PARA A CASA DO SEU CONSUMIDOR

O público poderá garantir o box com receita de fondue, acompanhado da Baden Baden que harmoniza com o prato, por meio do site ChefTime.

Baden Baden, uma das marcas pioneiras em cerveja artesanal do país, lança uma caixa de receitas exclusiva em parceria com o ChefTime, site com linha de kits gastronômicos, em homenagem à sua cidade de origem. A proposta é levar uma das principais experiências do inverno, estação do ano favorita dos paulistas para visitarem Campos do Jordão, à casa dos consumidores por meio da harmonização de Baden Baden com fondue.

O fondue de queijos Emental, Gouda e Gruyère, que leva cogumelos estilo Grappa e Porcini, será acompanhado pela Baden Baden IPA, de amargor intenso e aroma cítrico vindo da adição de suco de maracujá, que harmonizam perfeitamente com os queijos. O consumidor recebe em casa o passo a passo ilustrado da receita, criada por um chef profissional do site, com ingredientes selecionados e porcionados, devidamente higienizados, uma manta térmica para garantir a durabilidade dos produtos e uma garrafa de Baden Baden IPA 600 ml para recriar a atmosfera de Campos no conforto – e segurança – do seu lar.

"Somos apaixonados por cerveja e pela nossa cidade natal, e diante do cenário atual, sabemos que muitos amantes de Campos do Jordão não estão podendo aproveitar o clima da cidade durante este inverno. Foi pensando nisso que buscamos uma forma de levar para a casa dos consumidores uma experiência gastronômica inspirada em algumas das coisas que a cidade tem de melhor e mais característico: sofisticação, gastronomia e Baden Baden.", diz Natália Menezes, gerente de marketing da marca.

A parceria estará disponível no site ChefTime (https://www.cheftime.com.br) a partir do dia 23 deste mês, por R$ 59,90, e garante uma experiência única e descomplicada para aquecer o inverno com ares da alta temporada de Campos do Jordão.

SOBRE BADEN BADEN

Baden Baden é uma das primeiras cervejarias artesanais do país, nascida em 1999, e tem a paixão por cerveja em seu DNA. Fundada em Campos do Jordão por quatro amigos que se aventuraram no mundo cervejeiro buscando criar receitas autorais para sua choperia, a marca tem o propósito de criar sabores e aromas que surpreendam; por isso seus líquidos já conquistaram mais de 130 prêmios nacionais e internacionais. Seus principais rótulos são: Cristal, pilsen sofisticada e com sabor equilibrado; Golden Ale, combinação marcante da canela e frutas vermelhas; IPA, sabor intenso com suco de maracujá na receita, e Witbier, cerveja de trigo muito refrescante, com laranja e semente de coentro, eleita a melhor do mundo. A marca conta ainda com rótulos sazonais, igualmente premiados. Baden Baden é uma das marcas integrantes do segmento Craft, do Grupo HEINEKEN no Brasil.

Shopping Pátio Higienópolis inaugura Terraço do Pátio

Inauguração do Terraço Pátio. Uma belíssima área com cerca de 2.700 metros quadrados, ao ar livre, arborizada e vegetação natural, que tem por objetivo proporcionar uma área para pausa e bem estar para seus frequentadores.

O Shopping Pátio Higienópolis passa a contar com um novo espaço de estar, o Terraço do Pátio, uma varanda com cerca de 2.700 metros quadrados, ao ar livre, arborizada e vegetação natural, que tem por objetivo proporcionar uma área para pausa e bem estar para seus frequentadores. Para isso, o Terraço conta com conjuntos de mesas e cadeiras cobertas por ombrelones, além de cobertura retrátil que permite a passagem indireta de luz solar para maior conforto dos visitantes. O espaço já está dimensionado para futuramente abrigar espreguiçadeiras, recreação infantil e novas operações de alimentação (ainda inoperantes).

O Terraço do Pátio estará aberto todos os dias, das 16h às 22 horas, com acesso pelo Piso Terraço e por escadas rolantes a partir do piso Vilaboim.

O Pátio Higienópolis está localizado à Avenida Higienópolis, 618. Atualmente, oferece o serviço de drive-thru gratuito para retirada de compras e também testagem de COVID-19, entre 12h e 20h (Piso Buenos Aires).

Os acessos ao shopping seguem rigoroso protocolo sanitário, em conformidade com as recomendações da Organização Mundial de Saúde.

Para saber mais, acesse patiohigienopolis.com.br